Bezpieczeństwo pożarowe w domu

Wskazówki dotyczące bezpieczeństwa pożarowego w domu

BRANDWEER

„Pożar domu nigdy mi się nie przytrafi.”

Tak myślisz...

Jednak straż pożarna każdego roku otrzymuje tysiące zgłoszeń o pożarach domów. Czasami straty są wyłącznie materialne. Niemniej jednak co roku setki osób doznają obrażeń w wyniku pożaru, a dziesiątki innych giną.

Na szczęście możesz wiele zrobić, aby poprawić bezpieczeństwo pożarowe w domu oraz ograniczyć skutki ewentualnego pożaru. Ta lista kontrolna może ci w tym pomóc. Może uratować twoje życie i życie twoich bliskich.

Wejście

1 Czy numer twojego domu będzie dobrze widoczny dla straży pożarnej?
Strażacy muszą być w stanie rozpoznać właściwy adres z poruszającego się pojazdu.
◯ tak ◯ nie

2 Czy możesz szybko opuścić dom w razie konieczności?
Trzymaj klucze w stałym, bezpiecznym miejscu, do którego masz szybki dostęp.
◯ tak ◯ nie

3 Czy korytarz i schody są wolne od przeszkód?
Obiekty znajdujące się w przejściach mogą utrudniać poruszanie się w razie ucieczki przed pożarem. Ponadto utrudniają strażakom poruszanie się po domu.
◯ tak ◯ nie

4 Czy główny zawór gazu jest łatwo dostępny?
W przypadku pożaru lub wycieku gazu należy szybko zamknąć główny zawór. Podczas pożaru gaz jest bardzo niebezpieczny.
◯ tak ◯ nie

5 Czy wszystkie bezpieczniki w szafce z licznikiem zużycia energii elektrycznej działają prawidłowo?

Jeśli w domu regularnie występują zwarcia, bardzo ważne jest, aby odkryć i usunąć ich przyczynę. Bezpieczniki są środkami zapewniającymi bezpieczeństwo elektryczne.

◯ tak ◯ nie

6 Czy dom ma zabezpieczenie ziemnozwarciowe?

Zabezpieczenie ziemnozwarciowe może zredukować zagrożenie pożarowe i ochronić cię przed porażeniem prądem.

◯ tak ◯ nie

7 Czy szafka z licznikiem zużycia energii elektrycznej jest wolna od materiałów łatwopalnych?

Przykładowo, jeśli zwarcie doprowadzi do zaprószenia ognia w szafce z licznikiem zużycia energii elektrycznej, materiały łatwopalne również mogą się zapalić.

◯ tak ◯ nie

Pomieszczenia gospodarcze

8 Czy kocioł centralnego ogrzewania w twoim domu jest regularnie sprawdzany?

Zaleca się sprawdzanie kotła przynajmniej raz w roku. Niepełne spalanie może prowadzić do powstawania tlenku węgla. Jest to niezwykle niebezpieczny, bezwonny, bezsmakowy, niewidoczny gaz, który może doprowadzić do utraty przytomności lub śmierci.

◯ tak ◯ nie

9 Czy kocioł centralnego ogrzewania jest wolny od materiałów łatwopalnych?

Materiały łatwopalne w pobliżu kotła centralnego ogrzewania przyspieszą ewentualny pożar.

◯ tak ◯ nie

10 Czy upewniasz się po każdym użyciu, że filtr węża wylotowego w suszarce jest wolny od kurzu?

Podczas suszenia prania powstają liczne kłębki włókien. Mogą one zająć się ogniem.

◯ tak ◯ nie

11. Czy zawory i węże pralki są zamontowane prawidłowo?

Nieprawidłowo zamontowane zawory i węże mogą prowadzić do wycieku wody, zwiększając ryzyko wystąpienia zwarć.

◯ tak ◯ nie

Kuchnia

12 Czy wąż doprowadzający gaz do kuchenki gazowej jest w dobrym stanie?

Upewnij się, że wąż prowadzący do wolno stojącej kuchenki gazowej znajduje się z dala od palników. Regularnie sprawdzaj węże pod kątem zużycia i uszkodzeń oraz wymieniaj je przynajmniej raz na 15 lat.

◯ tak ◯ nie

13 Czy przedmioty łatwopalne znajdują się w dostatecznej odległości od urządzeń do gotowania?

Trzymaj przedmioty łatwopalne, np. zasłony, ściereczki, ręczniki, z dala od urządzeń do gotowania. Mogą one z łatwością zająć się ogniem.

◯ tak ◯ nie

14 Czy wyłączasz kuchenkę gazową lub płytę grzewczą przed wyjściem z pomieszczenia?

Nie zostawiaj garnków na palniku lub włączonej płycie grzewczej, gdy wychodzisz z pomieszczenia. W naczyniu może pojawić się ogień pod twoją nieobecność.

◯ tak ◯ nie

15 Czy wiesz, co należy zrobić, gdy naczynie do gotowania zajmie się ogniem?

Nigdy nie zostawiaj kuchenki / płyty grzewczej bez nadzoru podczas gotowania. Jeśli naczynie zajmie się ogniem, przykryj je pokrywką. Nigdy nie używaj wody do gaszenia ognia. Wyłącz też kuchenkę lub płytę grzewczą, wyłącz okap kuchenny i pozostaw naczynie do ostygnięcia – na co najmniej pół godziny. Po 30 minutach sprawdź, czy ogień został dokładnie zgaszony.

◯ tak ◯ nie

16 Czy czyścisz regularnie filtr okapu kuchennego?

Tłuszcz nagromadzony w okapie kuchennym może zająć się ogniem. Dlatego należy regularnie czyścić lub wymieniać filtr w okapie kuchennym.

◯ tak ◯ nie

17 Czy system nagrzewania wody jest regularnie sprawdzany?

Zaleca się sprawdzanie systemu nagrzewania wody przynajmniej raz w roku. Źle funkcjonujący system nagrzewania wody może powodować powstawanie niezwykle groźnego gazu – tlenku węgla.
W poprawnie działającym systemie nagrzewania wody płomień jest koloru niebieskiego. Oznaki sugerujące niewłaściwe funkcjonowanie urządzenia to, m.in. żółty/pomarańczowy kolor płomienia podczas spalania gazu, zwiększona kondensacja, zapach gazu i objawy fizyczne, np. bóle głowy, nudności i uczucie zmęczenia.

◯ tak ◯ nie

18 Czy przechowujesz wysoce łatwopalne ciecze, np. spirytusy mineralne lub metylowe, w dobrze wentylowanym pomieszczeniu?

Przechowywanie wysoce łatwopalnych substancji w domu zwiększa ryzyko. Dlatego też należy je przechowywać w dobrze wentylowanych pomieszczeniach, takich jak szopa, garaż czy pomieszczenie gospodarcze.

◯ tak ◯ nie

19 Czy przechowujesz butle z gazem poza domem?

Butle z gazem mogą stanowić zagrożenie w razie pożaru. Przechowuj je poza domem w dobrze wentylowanym pomieszczeniu. Nie przechowuj ich w piwnicy, ponieważ gazy są cięższe od powietrza i mogą być niebezpieczne. Butle z gazem należy przechowywać w pozycji pionowej.

◯ tak ◯ nie

Pokój dzienny

20 Czy korzystając z listew zasilających, zachowujesz bezpieczeństwo?

Używaj zatwierdzonych, nieuszkodzonych listew zasilających. Pamiętaj, że nie powinno się ich łączyć. Podłączenie zbyt wielu listew zasilających do jednego gniazdka może prowadzić do przeciążenia sieci i pożaru.

◯ tak ◯ nie

21 Czy należycie obchodzisz się z przewodami elektrycznymi?

Regularnie sprawdzaj przewody pod kątem uszkodzeń. Nie kładź przewodów pod wykładziną lub dywanem. Przed użytkowaniem całkowicie rozwiń przewód. Zwinięte przewody mogą się nagrzewać i powodować pożary.

◯ tak ◯ nie

22 Czy dokładnie gasisz papierosy i wyrzucasz je z zachowaniem zasad bezpieczeństwa?

Korzystaj z popielniczek i nie opróżniaj ich zbyt szybko: odczekaj co najmniej 15 minut po zgaszeniu ostatniego papierosa.

◯ tak ◯ nie

Pokój dzienny – cd.

23 Czy wyłączasz całkowicie telewizor na noc lub gdy nie ma cię w domu?

Wyłączaj telewizor kineskopowy (można je rozpoznać po wystającej obudowie z tyłu), gdy idziesz spać lub wychodzisz z domu. Te telewizory przyciągają kurz i nagrzewają się w środku do tego stopnia, że kurz może zająć się ogniem. Telewizory z płaskim ekranem, np. LCD i LED, wytwarzają znacznie mniej ciepła i przyciągają znacznie mniej kurzu. Jeśli telewizor z płaskim ekranem możesz pozostawić tylko w trybie czuwania, ryzyko powstania pożaru jest niskie.

◯ tak ◯ nie

24 Czy odłączasz urządzenia elektryczne od zasilania podczas burzy lub gdy nie ma cię w domu przez dłuższy czas?

Uderzenie pioruna może wywołać zwarcie i pożar. Zapobiegaj problemom, odłączając urządzenia lub chroniąc je za pomocą specjalnych wtyczek.

◯ tak ◯ nie

25 Czy komin w twoim domu jest regularnie sprawdzany i czyszczony?

Zaleca się sprawdzanie komina przynajmniej raz w roku. Należy zlecić czyszczenie komina kominiarzowi, aby zapobiegać pożarom. Adresy można znaleźć na stronie General Chimney Sweep Patrons Bond: *www.aspb.nl*.

◯ tak ◯ nie

26 Czy korzystasz w domu z otwartego kominka z zachowaniem zasad bezpieczeństwa?

Nigdy nie używaj spirytusów metylowych lub benzyny do rozpalania otwartego kominka; użyj podpałki. Jeśli masz otwarty kominek, użyj osłony przeciwogniowej, aby ochronić się przed iskrami z gorącego paleniska.

◯ tak ◯ nie

27 Czy używasz niepalnych świeczników?

Upewnij się, że świeczniki są niepalne. Ponadto trzymaj materiały łatwopalne z dala od świec i świeczek do podgrzewania. Używaj stabilnych świeczników do świec i niepalnych powierzchni w przypadku świeczek do podgrzewania. Nigdy nie umieszczaj ich zbyt blisko siebie lub na krawędzi stołu. Gaś je, gdy wychodzisz z pomieszczenia.

◯ tak ◯ nie

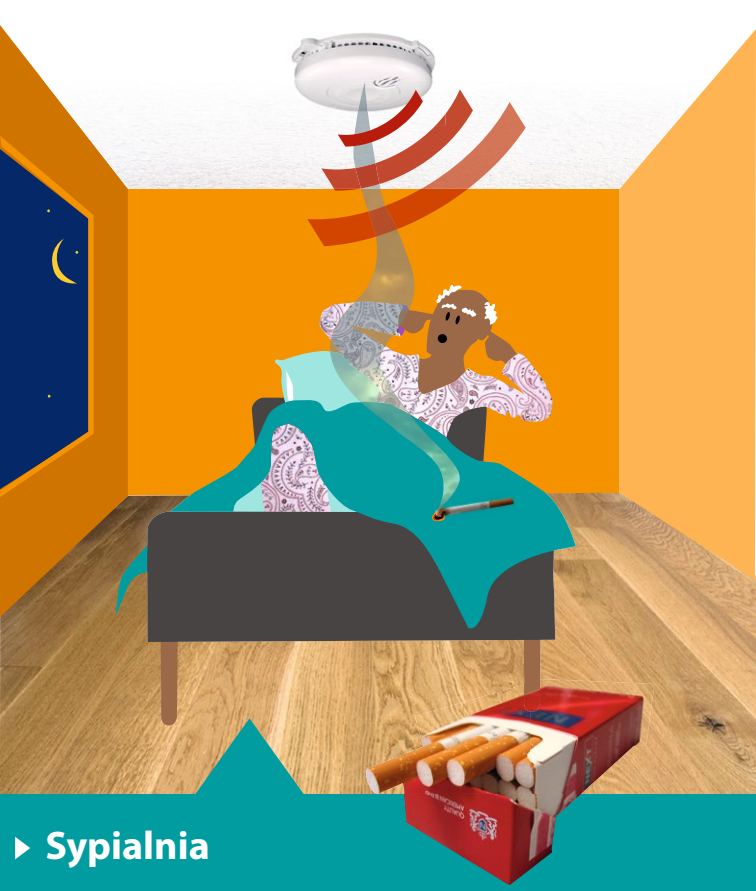

Sypialnia

28 Czy używasz koca elektrycznego zgodnie z instrukcjami użytkowania?

Koce elektryczne mogą spowodować pożar przez wywołanie zwarcia lub przegrzanie się. Dlatego ważne jest, aby obchodzić się z nimi prawidłowo. Jeśli nie używasz koca, zwiń go.
Uwaga: składanie może uszkodzić okablowanie.

◯ tak ◯ nie

29 Czy czujniki dymu znajdują się w pobliżu sypialni i w korytarzu?

Czujniki dymu pomagają we wczesnym wykryciu pożaru.
Są koniecznością w każdym domu! Gdy śpisz, nie poczujesz żadnego zapachu, ale możesz usłyszeć alarm czujnika dymu.

◯ tak ◯ nie

30 Czy sypialnia jest wolna od papierosów?

Zapalony papieros może szybko wywołać pożar, jeśli zaśniesz podczas palenia. Zaprószenie ognia w wyniku palenia papierosów w łóżku jest częstą przyczyną wielu pożarów domów, w tym pożarów skutkujących ofiarami śmiertelnymi.

◯ tak ◯ nie

Ogólne

31 Czy ściany i sufity w domu są pokryte materiałami niepalnymi?
Materiały syntetyczne wytwarzają toksyczne substancje podczas pożaru. Niektóre materiały, np. panele z tworzyw sztucznych i sufity z płyt pilśniowych mogą przyspieszać pożar. ◯ tak ◯ nie

32 Czy masz opracowaną drogę ewakuacji na wypadek pożaru?
Zastanów się nad drogą ewakuacji, która umożliwia szybkie opuszczenie budynku – w dzień i w nocy. Gdy pojawia się dym, ludzie szybko tracą orientację, nawet w małych, dobrze znanych pomieszczeniach. Ustalcie punkt zbiórki, do którego udacie się w razie zagrożenia. Ważne jest, aby przećwiczyć plan ewakuacji z innymi domownikami. ◯ tak ◯ nie

33 Czy trzymasz zapałki i zapalniczki z dala od dzieci?
Dzieci bawiące się zapałkami i zapalniczkami są częstą przyczyną pożarów. Ponadto upewnij się, że obchodzisz się w bezpieczny sposób z zapałkami i zapalniczkami. Ostrzeż dzieci przed niebezpieczeństwem. ◯ tak ◯ nie

Wynik

Na ile pytań odpowiedziałeś/-aś „tak”?

liczba odpowiedzi ✓ tak:.....

liczba odpowiedzi ✓ nie:.....

- **Wszystkie**
  Doskonale! Wykorzystujesz dostateczne środki, aby zapobiegać pożarom i ograniczać skutki, w przypadku ich wystąpienia.

- **Od 31 do 33**
  Jesteś świadomy potencjalnych zagrożeń i działasz we właściwy sposób.

- **Mniej niż 31**
  Jeśli chodzi o bezpieczeństwo pożarowe w twoim domu, jest jeszcze kilka rzeczy do zrobienia!

Co robić, gdy nagle pojawi się ogień?

Dzisiejsze zwiększone wykorzystanie materiałów syntetycznych i urządzeń elektrycznych sprawia, że ogień w domu może rozprzestrzeniać się bardzo szybko. Masz zaledwie trzy minuty na bezpieczne opuszczenie domu. Pamiętaj: przed przyjazdem straży pożarnej musisz radzić sobie we własnym zakresie. Dlatego warto wiedzieć, jak postępować w przypadku pożaru.

Co mam robić?

- Zachowaj spokój.
- Ostrzeż innych domowników.
- Opuść dom najkrótszą drogą.
- Udaj się do uzgodnionego punktu zbiórki i sprawdź, czy wszyscy wyszli na zewnątrz.
- Zadzwoń pod nr 112, przekaż straży pożarnej swoje dane i dokładny adres.
- Poczekaj na strażaków i przekaż im wszelkie istotne informacje.

Więcej wskazówek

3min

Znaczne nagromadzenie dymu

Trzymaj się blisko podłogi; powietrze na dole ma więcej tlenu, dzięki czemu będziesz wdychać mniej dymu.

Gorąca klamka u drzwi:

Sprawdź klamkę przed otwarciem drzwi. Jeśli jest gorąca, pamiętaj, że po otwarciu drzwi może wydostać się podmuch ognia.

Brak drogi ewakuacji:

Jeśli nie możesz wydostać się z domu, przejdź na balkon lub do pomieszczenia od strony ulicy. Połóż pod drzwiami mokrą lub suchą ścierkę lub inny materiał, zatykając szparę, aby dym nie dostał się do środka. Dopiero wtedy otwórz drzwi balkonowe lub okno, aby wezwać pomoc.

Ubranie zajęło się ogniem:

Natychmiast zdejmij ubranie i/lub pieluchę. Nie używaj żadnych maści, ale luźno owiń oparzenie przezroczystą folią spożywczą i jak najszybciej jedź do szpitala.

Czujniki dymu ratują życie

Gdy śpisz, nie czujesz żadnych zapachów. Funkcjonuje jedynie twój słuch. Dlatego też bardzo ważny jest czujnik dymu, który wydaje głośny dźwięk. Zapewnia on czas potrzebny do ucieczki. Czujnik dymu może uratować ci życie.

Około połowa pożarów w domach to pożary tlące, a nie pożary z ogromnymi płomieniami. Takie tlące pożary wytwarzają toksyczne dymy, które powodują najwięcej zgonów. Dlatego powinno się zainstalować w domu czujniki dymu. Zainstaluj czujnik dymu na każdym piętrze. Ważne jest, aby czujnik dymu „chronił" drogę ewakuacji z sypialni na zewnątrz budynku. Jeśli używasz elektronicznej niani, usłyszysz tylko dźwięki z pomieszczenia. Czujnik dymu w pokoju dziecka jest bardzo ważny!

Instrukcje użytkowania

Podczas instalacji, użytkowania i sprawdzania czujników dymu oraz gaśnic straż pożarna zdecydowanie zaleca uważne przeczytanie wszystkich instrukcji dostarczonych z produktem.

Samodzielne gaszenie pożaru

Jeśli pożar w domu jest jeszcze mały lub dopiero co się zaczął, w wielu przypadkach możesz sobie z nim poradzić samodzielnie, gasząc go za pomocą koca pożarowego lub odpowiedniego środka gaśniczego.

Pamiętaj: dym zawiera toksyczne opary, jego wdychanie jest bardzo niebezpieczne. Nie pozostawaj w pomieszczeniu, w którym znajduje się dym. Gaś pożar, dopóki masz pewność, że możesz bezpiecznie opuścić pomieszczenie.

Nawet w przypadku małego pożaru upewnij się, że inni domownicy są w bezpiecznym miejscu i powiadom straż pożarną (112). Przecież nie masz pewności, że pożar pozostanie mały i niegroźny. Aby uzyskać więcej informacji o środkach gaśniczych, odwiedź stronę www.brandweer.nl.

Bezpieczeństwo pożarowe w domu

W tej broszurze...

Bezpieczeństwo pożarowe rozpoczyna się od ciebie. Jako straż pożarna chcemy ci pomóc. Dlatego też stworzyliśmy listę kontrolną, dzięki której szybko sprawdzisz, czy możesz poprawić bezpieczeństwo pożarowe w swoim domu. Broszura zawiera również wskazówki dotyczące postępowania w przypadku pożaru.

BW-01-01-20 Jest to publikacja firmy Brandweer Nederland • Projekt i ilustracje: Jeanne Melchels, Westervoort • Druk: De Bink, Lejda

www.brandweer.nl/wonen